



Associação Social de Avelãs de Caminho

RELATÓRIO DE

ATIVIDADES E CONTAS

2023

Assembleia Ordinária

RUA SEABRA DA FONSECA N°165
3780-351 AVELÃS DE CAMINHO

Índice

1. Respostas Sociais	3
Recursos Humanos / Trabalho em Equipa	5
Visitas de acompanhamento da Segurança Social	6
Parceria Rede Social	6
2. Relatório de atividades da Animação Sociocultural	8
3. Relatório de atividades da Terapia de Reabilitação	14
4. Relatório de atividades Equipa de Saúde	15
5. Relatório de atividades Engenheira Alimentar	17
6. Relatório de atividades da Educação de Infância	18
7. Prestação de Contas	20
7.1 Balanço Individual	20
7.2 Demonstração das alterações nos fundos próprios	20
7.3 Demonstração Individual de Fluxos de Caixa	20
7.4 Demonstração dos resultados por naturezas	20
7.5 Anexo	20

1. Respostas Sociais

O âmbito de abrangência da intervenção das respostas sociais da Associação Social de Avelãs de Caminho (ASAC), no ano de 2023, manteve-se, assim como os acordos inerentes a todas as respostas sociais.

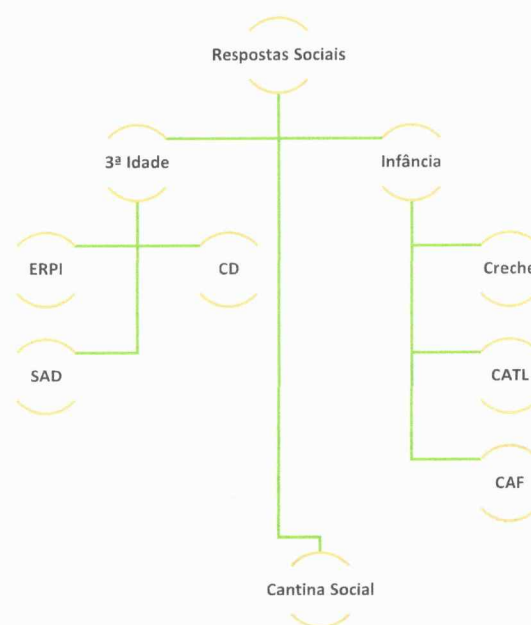

É objetivo da Instituição atender às necessidades das famílias de idosos e crianças da sua zona geográfica mais próxima, priorizando a freguesia onde está inserida. Ainda dentro da sua área de atuação, a ASAC presta os seus serviços nas freguesias limítrofes, respondendo a um total médio de 140 clientes de forma direta, como indica o quadro abaixo:

	CRECHE	ATL	CAF	ERPI	CD	SAD
Acordo SS	20	25	NA	30	20	12
Frequência clientes* Dados médios de 2023	19	18	41	30	20	12

Admissões de clientes:

O número de clientes admitidos ao longo do ano civil, é muito variável, principalmente nas Respostas Sociais de Infância. Este facto foi mais visível no ano 2023, devido à instabilidade social dos pais das nossas crianças. Muitas destas famílias encontram-se a residir na freguesia e arredores, mas temporariamente, pois trata-se de muitas famílias de outras nacionalidades. Já nas Respostas Sociais séniores, esta instabilidade não é notória, não se verificando grandes oscilações. No entanto, as vagas que vão surgindo, por norma são ocupadas num curto espaço de tempo, pois a procura destes serviços, é elevada.

nº de Admissões

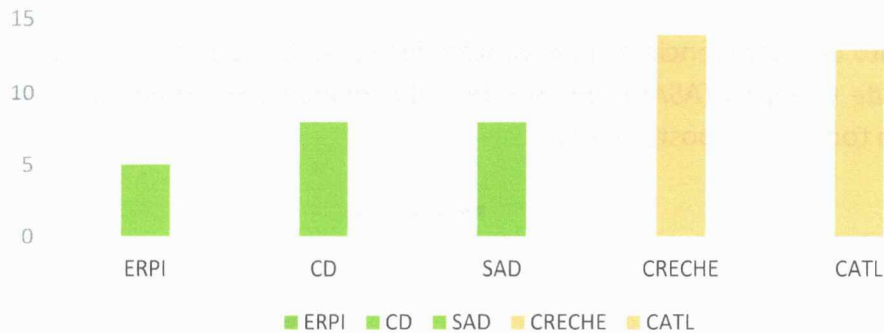

Implementação do Dia do Colaborador

As auxiliares de ação direta ou educativa no ramo das IPSS representam uma grande massa dos quadros de pessoal e executam um papel fundamental para a prestação de cuidados aos nossos clientes séniores e crianças. O cuidado prestado cada vez mais é feito de forma personalizada, tendo em consideração as necessidades e potencialidades de cada pessoa. As tarefas desempenhadas acarretam uma grande responsabilidade, esforço físico, mental, turnos rotativos, sendo essencial o trabalho em equipa. É fundamental trabalhar a satisfação, responsabilização e motivação de todos os trabalhadores da Equipa ASAC.

Assim, para o Plano de Atividades de 2023, foi proposto a implementação do Dia do Colaborador, comemorado em formato de almoço no exterior da Associação com momentos de partilha e convívio. Foi uma oportunidade de reforçar a importância do capital humano e de valorizar o nosso corpo de colaboradores, base essencial dos nossos serviços.





Recursos Humanos / Trabalho em Equipa

Os recursos humanos são fundamentais na prestação dos nossos serviços, pelo que a organização e metodologia de trabalho é essencial para um bom e eficaz trabalho de equipa. A ASAC é composta por uma média de 45 colaboradores, o que exige uma maior articulação entre todas as funções inerentes, papel determinante da Direção Técnica.

Neste sentido, no ano de 2023, foi redefinida a realização de reuniões envolvendo técnicos e colaboradores de todas as respostas sociais. Reuniões essas que, permitiram que todos os elementos de cada equipa, avaliem o trabalho desenvolvido e se estipulem novas atividades e objetivos.

Reunião de Técnicos das atividades:

Estas reuniões são realizadas mensalmente, ou sempre que necessário, sendo vários os conteúdos abordados, tais como:

- Avaliação de necessidades/potenciais dos nossos clientes;
- Definição de objetivos para cada cliente;
- Avaliação das atividades desenvolvidas no mês anterior;
- Definição/Calendarização de novas atividades para o mês seguinte;
- Organização do trabalho a implementar e respetivos procedimentos;

Reunião com colaboradores:

Estas reuniões são igualmente realizadas mensalmente, ou sempre que necessário, tendo como objetivos principais:

- Discussão das particularidades e expectativas de cada cliente e/ou familiares;
- Avaliação dos recursos disponíveis;
- Realização de instruções de trabalho;
- Apresentação de horários de trabalho;
- Realização de Formação Interna.

Devido às exigências, quer das Entidades competentes, quer dos familiares dos nossos clientes, que cada vez são maiores, as reuniões de trabalho assumem um papel fundamental para a boa prestação de serviços. O bom funcionamento e o bom ambiente de trabalho, objetivo principal da Direção Técnica, dependem de uma boa articulação entre os intervenientes, facultando todo o conhecimento possível, para a realização de um trabalho uniforme.

Visitas de acompanhamento da Segurança Social

No seguimento do acompanhamento técnico realizado às respostas da ASAC no ano de 2023, foram emitidos relatórios das visitas à resposta de ERPI e SAD, do qual resultou algumas propostas de regularização relacionadas com adequação do Regulamento Interno à legislação e normativos em vigor e requerimento da inspeção regular de segurança contra incêndios em edifícios. No entanto, a avaliação final foi positiva, salientando o trabalho técnico desenvolvido na ASAC.

Parceria Rede Social

A participação da ASAC no trabalho desenvolvido em colaboração com o Município e restantes IPSS, é contínuo e proporciona momentos de partilha e exposição dos trabalhos elaborados pelos nossos clientes.

No ano de 2023, foram várias as atividades desenvolvidas no âmbito desta parceria, pelo que destacamos a participação no “Anadia Abraça o Social”, que tem um grande impacto na comunidade, uma vez que se realiza na abertura da Feira da Vinha e do Vinho.

Com o objetivo de decorar a cidade de Anadia de acordo com o tema “Cores e Flores”, a ASAC promoveu a suas Repostas Sociais, associado às andorinhas, características marcante da Freguesia de Avelãs de Caminho. Assim, representámos a Creche com o nascimento das andorinhas, o CATL com o seu crescimento e exploração do meio, o CD, SAD e ERPI com o contemplamento e reflexão sobre a vida no seu dia a dia. Assim, destacámos o acompanhamento da ASAC nas várias fases da vida dos nossos clientes.



Registos Digitais – My Sénior

Com o objetivo de facilitar, organizar e melhorar a rotina de registo diário da ASAC, no final do ano 2023, começámos a implementar, nas respostas séniores, o registo digital dos cuidados. A ASAC foi dotada de tabletes, 3 na resposta de ERPI e 1 central no Centro de Dia. Foi instalada a aplicação do MySenior que permite aos ajudantes de ação direta ter um acesso rápido e intuitivo aos registos diários das atividades de vida diária dos clientes, estejam eles em contexto de ERPI, Centro de Dia ou Serviço de Apoio Domiciliário. Esta aplicação também permite um acompanhamento e supervisão por parte da Equipa Técnica em tempo real, o que facilita a sua intervenção diária.





2. Relatório de atividades da Animação Sociocultural

As atividades socioculturais realizadas nas respostas sociais sénior da ASAC, têm como foco o desenvolvimento de capacidades pessoais e sociais, o entretenimento pessoal e a ocupação do tempo livre. Tendo em conta estes aspetos, objetiva-se a promoção/melhoramento da qualidade de vida das pessoas idosas, através do Bem-Estar Emocional, do Relacionamento Interpessoal/ Inclusão Social, do Bem-Estar Físico e Desenvolvimento Pessoal, tendo em conta as capacidades individuais de cada cliente.



As atividades socioculturais são realizadas segundo três categorias: atividades semanais/quinzenais; atividades temáticas e/ou multidisciplinares; e atividades na comunidade, todas elas avaliadas, tendo em conta a motivação e a participação dos clientes na realização das mesmas.

Para além das atividades descritas, são realizadas atividades específicas, tais como o ateliê terapêutico e o ateliê de estimulação cognitiva/multissensorial. Estas atividades são direcionadas a clientes específicos, com patologias degenerativas e grau de dependência física e cognitiva acentuados. Através da dinamização destes ateliês foi possível promover conforto físico e bem-estar emocional aos clientes, que apresentam maior grau de dependência física e cognitiva, não sendo feita avaliação da participação.

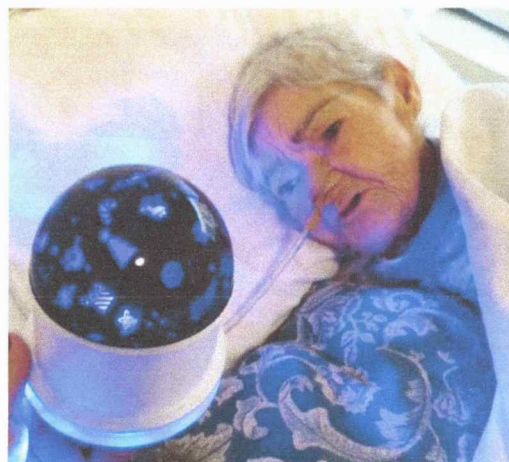
Ateliê Terapêutico

Ateliê de Estimulação Cognitiva/Multissensorial

De acordo com as categorias referidas, as atividades semanais/quinzenais visam proporcionar aos clientes entretenimento, ocupação e bem-estar. Destacam-se a sessão musical, as atividades espirituais e o ateliê criativo, sendo as atividades com maior número de participações.

As atividades temáticas e/ou multidisciplinares dizem respeito à celebração de Festividades/ Efemérides, ao longo do ano. As mesmas são dinamizadas com os diversos técnicos e outras respostas sociais da Instituição.

No que respeita às atividades realizadas com outras respostas sociais, são dinamizados ao longo do ano, Convívios intergeracionais, de forma a promover o convívio entre gerações.

Convívio intergeracional	Nº participantes
Convívio intergeracional- Comemoração do dia de Reis	24
Convívio intergeracional- Dia dos Afetos	27
Convívio intergeracional- Dia do Teatro	39
Convívio Intergeracional- Hora do conto	40



De acordo com os objetivos, foram dinamizadas as seguintes das atividades temáticas/multidisciplinares:

Atividades	Nº de participações
Comemoração do dia de Reis	24
“Dia do Obrigado”	37
“Dia do crepe”	21
Carnaval	25
Dia dos Afetos	27
Dia do Teatro	39
Dia da Atividade Física	28
Comemoração do Dia do pai	8
Convívio Intergeracional- Hora do conto	40
Comemoração do 25 de Abril	27
Comemoração do Dia da Mãe	26
“Dia internacional da família”	38
Convívio de Santos Populares	27

“Dia internacional da liberdade de Pensamento”	33
Festa de Natal	37

As atividades na comunidade, pretendem possibilitar o contacto das respostas sociais sénior com a sua realidade social, comunidade local e regional. Tendo em conta as atividades na comunidade planeadas para o ano de 2023, foi possível aos nossos clientes manter o contacto com as famílias através, da plataforma Sioslife, a qual proporcionou, também, o acesso à realidade exterior. Mantemos os hábitos sociais, através da realização de atividades religiosas e atividades de entretenimento.



Com o objetivo de promover o contacto com a comunidade local e regional, foi possível a realização das seguintes atividades:

Atividade	Nº de participações
Ida à Feira de Março	22 clientes
Passeio- O Social abraça Anadia	5 clientes
Ida às Almas Santas D´Areosa	26 clientes
Passeio à Praia de Mira	21 clientes
Passeio Parque da Curia	5 clientes
Passeio- Parque do Choupal	19 clientes
Passeio a Águeda- Visita ao Pai Natal	13 clientes

Foi possível também a realização de atividades com os nossos parceiros sociais, nomeadamente a Câmara Municipal (através da Rede Social e da Secção de Desporto) e Biblioteca Municipal.

Parceiros Sociais	Atividade	Adesão/Participação
Rede Social	AnadiaMaior	Participação com 26 clientes
	Anadia Social	Participação com 19 clientes
	Passeio a Fátima	Participação com 23 clientes
	Museu Duas Rodas	Participação com 21 clientes
	Dia do Idoso	Participação de 34 clientes
Secção de Desporto	Movimento Sénior	Total de 127 participações durante o programa
Biblioteca Municipal	Leituras sem idade	Total de 72 participações durante o programa

Secção de desporto - Movimento Sénior



Rede Social - Comemoração do Dia do Idoso



Visita ao Museu Duas Rodas



Visita ao Santuário de Fátima



Tendo em conta o exposto, considera-se fundamental, dar continuidade à realização de atividades de desenvolvimento pessoal nas respostas sénior, uma vez que, através destas, é possível o cuidado total à pessoa idosa, nos vários domínios.

Através da dinamização de atividades, é possível atuar junto da esfera familiar do idoso, pelo contacto com os seus significativos de referência. É também possível atuar na esfera sociocultural, com atividades de convívio que estimulam, a inserção do idoso na comunidade.

É igualmente importante a promoção do entretenimento para um bem-estar pleno, independentemente do seu grau de autonomia física e cognitiva, estimulando o corpo e a mente, através das várias atividades referidas neste relatório.



3. Relatório de atividades da Terapia de Reabilitação

Uma das áreas em que a ASAC investiu no ano de 2023, foi a componente física das respostas séniores, com o objetivo de minimizar o sedentarismo e dependência nas atividades de vida diária.

Foi notório o contributo positivo no bem-estar físico e dinâmica dos nossos idosos, tendo tido uma grande adesão e participação dos mesmos. No entanto, não nos é possível apresentar um relatório desta área, uma vez que a Técnica, deixou de colaborar com a ASAC em janeiro de 2024.

4. Relatório de atividades Equipa de Saúde

O envelhecimento da população em Portugal, assim como a nível mundial, é uma realidade. Com o aumento da esperança média de vida, os residentes nas Estruturas Residenciais para Idosos (ERPI) são, na sua grande maioria, pessoas com idade avançada, elevado nível de dependência, assim como um alargado número de patologias (cardíacas; metabólicas, osteoarticulares; psiquiátricas, entre outras).

Nas ERPI, deverá existir uma equipa multidisciplinar com formação e preparação. Nesta equipa, incluir-se-á o enfermeiro, profissional com responsabilidades e competências para promoção da autonomia, vigilância de saúde, reabilitação, prevenção de complicações, garantindo uma maior qualidade de vida.

No ano de 2023, a equipa de enfermagem da ASAC, realizou algumas atividades junto dos idosos, com o objetivo de sensibilizar para cada temática proposta.

Em março de 2023, foi realizada a atividade do “Dia Mundial da Água”, sendo que o maior objetivo foi sensibilizar os idosos para a importância da ingestão hídrica diária.

Em abril de 2023, celebramos o “Dia Mundial da Saúde”, tendo sido avaliada a cada cliente a tensão arterial, frequência cardíaca, saturação de oxigénio e glicémia capilar. Foi-lhes, também, explicada a relação dos valores dos sinais vitais, com o risco de desenvolverem AVC e doenças cardiovasculares. Sensibilizamos os clientes para os possíveis sinais de alerta para estas patologias: cefaleias, dores no peito, formigueiro nos membros, entre outros.

Em outubro de 2023 foi realizada a atividade do “Dia Mundial da Alimentação”, tendo sido falado sobre a roda dos alimentos, com o objetivo de sensibilizar os clientes para a importância de uma alimentação saudável e variada.

Além do Plano de Atividades proposto para os idosos, foi efetuado um Plano de Formações a realizar ao longo do ano de 2023, junto das colaboradoras. Consideramos uma mais-valia o acompanhamento da equipa de enfermagem às colaboradoras, de forma a aumentar os seus conhecimentos teóricos e práticos para a melhoria do cuidado ao idoso.

Devido à rotatividade de colaboradoras, algumas formações propostas inicialmente, não foram realizadas em grupo, pois foram-se realizando aquando da admissão de



colaboradoras. Sendo estas: Cuidados na alimentação e hidratação por SNG e a clientes com disfagia alimentar e de líquidos; Pesquisa de glicémia capilar e administração de insulina; Cuidados na manipulação de dispositivos médicos; Prevenção de infeções.

Além das formações referidas, foram também realizadas formações em grupo, ao longo do ano, às colaboradoras de ERPI, CD e SAD. Algumas estavam propostas no plano de 2023 e outras complementares, conforme as necessidades que se foram identificando no quotidiano de trabalho. A sua realização foi de extrema pertinência, de forma a melhorar os cuidados prestados aos clientes. Sendo estas: Cuidados de higiene, conforto e eliminação; Posicionamentos e transferências; Tipos de contenção mecânica/física; Desobstrução da via aérea.

Posto isto, é importante salientar que, o trabalho da equipa de enfermagem da ASAC é de extrema importância para garantir a assistência à saúde e o bem-estar dos nossos idosos, bem como o constante apoio e formação às colaboradoras.

Para que tudo isto seja possível, o constante trabalho de Equipa com a Direção Técnica e Animadora tem sido fundamental. No final do ano de 2023, a equipa de enfermagem foi incluída na realização dos Planos Individuais de cada cliente, onde se realizam reuniões frequentes com a Direção Técnica e se debatem assuntos importantes para a melhoria constante dos cuidados aos idosos da ASAC.

5. Relatório de atividades Engenheira Alimentar

Todas as atividades previstas no sector alimentar para o ano de 2023, de uma forma geral, correram bem. Algumas previstas para toda a comunidade não foram realizadas, devido às condições climatéricas e alturas menos propícias para a realização das mesmas. No entanto, todos os dias festivos e comemorativos foram comemorados com os clientes através de atividades de confeção de algo, refeição diferente ou outra forma alusiva ao tema.

Atividade	Objetivo Geral	Data	População Alvo	Realizada? Local		Motivo	Observações
				Sim	Não		
Semana de Doces alusivos à Páscoa	Angariação de fundos para ASAC e ligação com a comunidade	2 a 6/04/023	Toda a Comunidade	x			Venda de Bolos e doces de páscoa na Asac
Asac no coração	Realçar a importância do exercício físico para a saúde	13/05/023			x	Devido às condições climatéricas	
Sardinhada Santo António	Angariação de fundos para ASAC e ligação com a comunidade	07/06/2023		x			Porco no espeto
Palestra Alimentação saudável	Sensibilizar para a prática de uma alimentação saudável	16/10/023			x	Falta de Técnicos externos para a realização da mesma	Realizamos internamente para os clientes
Magusto	Angariação de fundos para ASAC e ligação com a comunidade	19/11/023		x			
Feira de Natal Manhã	Angariação de fundos para ASAC e ligação com a comunidade	17/12/023			x	Altura de bastantes gripes	Realização na Asac com os clientes

6. Relatório de atividades da Educação de Infância

O Projeto Pedagógico para o ano 2022/2023 designa-se por “O bichinho” da natureza e da curiosidade, realizado pela educadora presente, na data de realização, que o implementou até ao mês de outubro, sendo que houve mudança do quadro de Educadora de Infância a partir do mês de novembro que deu continuidade à concretização do mesmo.

CRECHE

O “bichinho” da Natureza e da Curiosidade



Ano letivo 2022/2023

Objetivos Gerais

A fim de tornar a ação pedagógica mais minuciosa, foi pertinente elaborar os objetivos que se pretendem concretizar durante o decorrer da prática educativa, para possibilitar e melhorar o desenvolvimento global das crianças. Assim sendo, os objetivos gerais da creche são os seguintes:

- ✓ Valorizar a criança na sua individualidade, respeitando as suas características e ritmos próprios.
- ✓ Contribuir para o desenvolvimento global da criança; afetivo, emocional, social cognitivo e motor.
- ✓ Promover participação ativa, na medida em que a criança é o principal sujeito ativo no processo de aprendizagem.
- ✓ Promover um ambiente seguro, acolhedor e estável, de forma a facilitar a adaptação da criança a creche.
- ✓ Proporcionar á criança o desejo de aprender, despertando a sua curiosidade.
- ✓ Prevenir e despistar precocemente qualquer inadaptação, deficiência ou situação de risco, assegurando o encaminhamento mais adequado.



Quanto à concretização e realização do plano de atividades, foram de uma forma geral alcançada. No decorrer das atividades e períodos de avaliação, denota-se uma maior autonomia das crianças. É ainda notória uma evolução em termos de concentração e de interesse pelas atividades propostas.

As atividades de exterior, reforçam a segurança das crianças, a proteção dos mais novos, dando-lhes uma maior autonomia.

As atividades intergeracionais, são uma fonte de partilha de saberes e afetos enriquecendo as suas vivências.

O projeto pedagógico foi um suporte para trabalhar as atividades referentes aos temas ao longo do ano.

Conclui-se deste modo que, a implementação do projeto foi positiva, as atividades propostas foram concretizadas, com o apoio e orientação da equipa educativa. As reuniões mensais com a Equipa Técnica ajudaram a uma maior coerência e serviam de suporte para uma articulação entre as diferentes respostas da Instituição.



7. Prestação de Contas¹

7.1 Balanço Individual

7.2 Demonstração das alterações nos fundos próprios

7.3 Demonstração Individual de Fluxos de Caixa

7.4 Demonstração dos resultados por naturezas

7.5 Anexo

¹ Os documentos correspondentes aos títulos mencionados encontram-se em anexo ao documento.



Aprovado em reunião de Assembleia Geral realizada na sede da Associação Social de Avelãs de Caminho, 06 de abril de 2024.

Pela Assembleia Geral

Presidente – Dolores Maria da Costa Pereira

Dolores Maria da Costa Pereira

1º Secretário – Mário Paulo Ferreira Moura Rasga

Mário Paulo Ferreira Moura Rasga

2º Secretária – João Pedro Vieira da Silva Ferreira

João Pedro Vieira da Silva Ferreira

Pelo Conselho Fiscal

Presidente – Ricardo Cesar Galante Oliveira Manão

Ricardo Cesar Galante Oliveira Manão

Vogal – Maria da Graça Verdade Veiga Rodrigues

Maria da Graça Verdade Veiga Rodrigues

Vogal – Arlinda Maria dos Santos Costa

Arlinda Maria dos Santos Costa



Aprovado em reunião de Direção realizada na área administrativa da Associação Social de Avelãs de Caminho em 03 de abril de 2024.

Presidente – Marcelino Pasga Ferreira

Vice-Presidente – Albino Manuel Batista

Secretário – António Fernando Almeida Sousa

Tesoureiro – Rui Fonte Oliveira

Vogal – Fernando Manuel Martins Bernardes

Associação Social de Avelãs de Caminho

Rua Seabra Fonseca, nº 165 – 3780-351 Avelãs de Caminho
NIPC 503 339 350



Demonstração dos resultados por naturezas Período findo em 31 de Dezembro de 2023

RENDIMENTOS E GASTOS	NOTAS	PERIODOS	
		31-12-2023	31-12-2022
Vendas e serviços prestados	8	494.484,91	436.670,19
Subsídios, doações e legados à exploração	13.2	405.600,66	371.413,46
Custo das mercadorias vendidas e das matérias consumidas	7	- 129.787,97	- 125.891,68
Fornecimentos e serviços externos	13.1	- 156.299,60	- 131.259,37
Gastos com o pessoal	12	- 637.124,95	- 586.659,45
Outros rendimentos	13.3	51.733,22	35.300,43
Outros gastos	13.4	- 74.475,55	- 2.589,10
Resultado antes de depreciações, gastos de financiamento e impostos		- 45.869,28	- 3.015,52
Gastos/reversões de depreciação e de amortização	4/5	- 32.268,07	- 42.951,77
Resultado operacional (antes de gastos de financiamento e impostos)		- 78.137,35	- 45.967,29
Juros e gastos similares suportados	6	- 1.775,59	- 392,87
Resultado antes de impostos		- 79.912,94	- 46.360,16
Resultado líquido do período		- 79.912,94	- 46.360,16

Contabilista Certificado

(CC nº 12696)

A Direcção

João Paulo Posh Posh

Associação Social de Avelãs de Caminho

Rua Seabra Fonseca, nº 165 – 3780-351 Avelãs de Caminho

NIPC 503 339 350



Balanço individual em 31 de Dezembro de 2023

RUBRICAS	NOTAS	PERIODOS	
		31-12-2023	31-12-2022
ACTIVO			
Activo não corrente			
Activos fixos tangíveis	4	982.323,46	1.071.009,48
Activos intangíveis	5		
Investimentos financeiros		5.335,86	9.672,23
		987.659,32	1.080.681,71
Activo corrente			
Inventários	7	3.103,72	2.668,09
Créditos a receber - Utentes e clientes		17.780,16	11.278,12
Estado e outros entes públicos	11.2	1.090,74	1.750,51
Fundadores/Doadores/associados		11.375,00	10.295,00
Outros activos correntes	11.1	3.287,34	20.615,17
Diferimentos	11.4	2.657,94	2.751,72
Caixa e depósitos bancários	11.3	20.451,23	158.291,30
		59.746,13	207.649,91
Total do activo		1.047.405,45	1.288.331,62
CAPITAL PRÓPRIO E PASSIVO			
Fundos patrimoniais			
Fundos		160.000,00	160.000,00
Resultados transitados		115.689,61	177.349,77
Ajustamentos/outras variações nos fundos patrimoniais		663.851,91	707.904,32
		939.541,52	1.045.254,09
Resultado líquido do período		-79.912,94	-46.360,16
Total dos fundos patrimoniais		859.628,58	998.893,93
Passivo			
Passivo corrente			
Fornecedores		46.056,53	49.231,73
Estado e outros entes públicos	11.2	25.415,17	26.253,56
Fundadores/Beneméritos/Doadores/Associados		45,00	150,00
Financiamentos obtidos	6	40.000,00	30.000,00
Outros passivos correntes	11.1	76.260,17	183.802,40
		187.776,87	289.437,69
Total do passivo		187.776,87	289.437,69
Total dos fundos patrimoniais e do passivo		1.047.405,45	1.288.331,62

O Contabilista Certificado

(CC nº 12696)

A Direcção

gestão. José Reis